www.lostvape.com

linktr.ee/lostvapetech

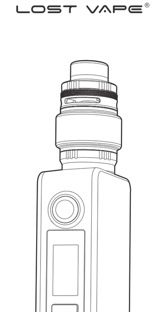

# CENTAURUS N200 KIT

USER MANUAL

## SAFETY WARNINGS

**1. Warning For Vulnerable Consumer Groups:** This product is not recommended for minors, pregnant or breast-feeding women or anyone at risk of heart disease, depression and asthma.

**2. Battery Caution:** Do not expose the device to extreme temperatures. Do not disassemble the device without Lost Vape's recommendation.

**3. Tank Attention:** Do not dry burn the tank or coil. It is essential to prime a new coil. Simply fill your tank with e-liquid and leave it to stand for at least 5 minutes before vaping . As above, this will allow the cotton inside your new coil to absorb plenty of e-liquid ready for that first, tasty vape. All tanks / coils are not covered under warranty once they are opened, used, or filled with liquids.

**4. Warranty:** The device is covered by a 3-month warranty from the date of purchase.

**5. Contacts:** For further questions or inquiries, please contact Lost Vape by email at support@lostvape.com or visit our website: www.lostvape.com.

## MAIN FEATURE

- Unlimited Combination
- Seamless Transparent Matte Shell
- 200W Max Power Output
- Dual 18650 Battery
- On/Off Toggle Switch

## BASIC PARAMETERS

- CENTAURUS N200 DEVICE

| | |
|---|---|
| Dimension | 92.6*52.8*27.6mm |
| Net Weight | 108g±5g |
| Battery | Dual 18650 Battery（Not Included） |
| Battery Voltage | 6.0V-8.4V |
| Power Range | 5-200W |
| Charging Voltage | 5V/2A |
| Type-C Cable | Support 5V/2A Charger |
| Body Material | PC & Zinc-Alloy & Stainless Steels |

- CENTAURUS SUB OHM TANK

| | |
|---|---|
| Dimension | 30.0*56.15mm |
| Tank Capacity | 5ml/2ml (TPD) |
| Tank Material | Glass Tube & Stainless Steels |
| Coil Resistance Supported | 0.1Ω-3.0Ω |
| Compatible With UB MAX Coils | 0.15Ω, 0.2Ω, 0.3Ω |

## PRODUCT DESCRIPTION

- COMPONENTS OVERVIEW

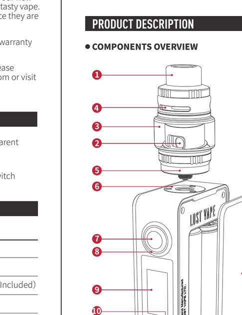

① 810 DRIP TIP
② COIL
③ GLASS TUBE
④ AIRFLOW CONTROL RING
⑤ BASE
⑥ 510 Connector
⑦ Fire Button
⑧ Indicator
⑨ 0.96" TFT Display Screen
⑩ Right/ "+" Button
⑪ Left/ "-" Button
⑫ Switch Button
⑬ Type-C Port
⑭ Battery Cover

- SCREEN INFO OVERVIEW

**Normal Mode**

Battery Level, Battery Level, Wattage, Wattage gauge, Wattage lock, Resistance, Puff time, Puff counter

**DIY Mode**

Battery Level, Battery Level, Wattage, Wattage gauge, Wattage lock, DIY Mode, Resistance, Voltage, Puff time, Puff counter

## BASIC OPERATION

- TANK FILLING

1. Twist to open the top cap.
2. Refill pod tank from e-liquid filling slot.
3. Seal the pod tank after filling.

- COIL INSTALLATION

1. Twist the pod tank out from the base.
2. Take out the coil.
3. Push the coil back into the pod tank.
4. Twist the pod tank back onto the airflow control base.

- AIRFLOW CONTROL

Turn the Airflow ring all the way to the right for airflow restricted, select your preference and enjoy.

### Attention

1. When installing a new coil, let the tank stand for 5 minutes after filling so the cotton can be fully saturated with e-liquid before use.

2. Do not let the tank become completely empty when using.

3. Refill the tank to avoid dry burning or damage to the coil.

4. Make sure the pod tank is upside down before pulling out the coil when there is juice still left in the pod tank to avoid leakage of the e-liquid.

- TURN ON/TURN OFF

Push-Right the Switch Button to TURN ON the device & Push -Left to TURN OFF.

- PUFF TIME DISPLAY & PUFF COUNT RESET

1) Puff Time displays 0.0S-9.9S after every vaping. The peak number of puffs display is 9999.

2) In the power-on state, press the Fire Button & "-" Button for 3 seconds to reset the puff count.

- HOW TO ADJUST / LOCK / UNLOCK WATTAGE

1) Short press the Right(+)/Left(-) button to increment/decrease power by step (The Incremental/decreased steps: 0-39W 1W, 40W-98W 2W，100W-195W 5W); long press for rapid incrementation /decrement. When it reaches the max. power limit, it will prompt "Max Power", stop pressing the button to retain at max. power value. Short press the button again to return to min. power value.

2) Press and hold both the Right (+) and Left (-) buttons for 3 seconds to lock/unlock the adjustment settings. The fire button remains operational while locked.

Locked / Unlock

- CHECK THE BATTERY LEVEL

The LED indicators will flash while vaping or charging to remain the battery capacity.

0% - 20% ● 20% - 40% ○ 40% - 60% ● 60% - 80% ● 80% - 100% ●

- SWITCH MODES

To switch between Normal Mode and RDA DIY Mode, press the Fire button 3 times within 2 seconds while the device is unlocked.

2S

## DESCRIPTION OF WARNING

**Low Battery:** This message means battery level is 0% before use or when you are using, the output will automatically turn off and the indicator will flash 3 times with purple light. Please change battery.

**Check Atomizer:** It means no atomizer detected, or the atomizer resistance is higher than 3Ω. Press the fire button, the screen shows "Check Atomizer" and the indicator will flash 3 times with purple light.

**Short Circuit:** It means the atomizer resistance is lower than 0.08Ω. Press the fire button, the screen shows "Short Circuit" and the indicator will flash 3 times with purple light.

**Too Hot:** The device will shut down when the temperature of the internal board is higher than 85°C. The screen shows "Too Hot" and the indicator will flash 3 times with purple light. You can use the device again when the temperature is back to 65°C.

**Over 10s:** Output automatically shuts off and screen shows "Over 10s" with purple light 3 times when vaping over 10s continuously.



## PERINGATAN KESELAMATAN

**1. Peringatan untuk kelompok konsumen rentan:** Produk ini tidak direkomendasikan untuk yang dibawah umur, wanita hamil atau yang sedang menyusui ataupun yang memilik resiko penyakit jantung, depresi dan asma.

**2. Perhatian baterai:** Jangan memaparkan alat di suhu ekstrim. Jangan membongkar alat untuk servis atau mengganti baterai tanpa rekomendasi Lost Vape.

**3. Tank Perhatian:** Jangan membakar tank atau koil sampai kering. Sangat penting untuk melakukan prime pada koil baru. Cukup isi tangki Anda dengan e-liquid dan biarkan selama minimal 5 menit sebelum melakukan vaping. Seperti di atas, ini akan memungkinkan kapas di dalam koil baru Anda menyerap banyak e-liquid yang siap untuk vape pertama yang enak itu. Semua tanks / gulungan tidak tercakup dalam garansi setelah dibuka, digunakan, atau diisi dengan cairan.

**4. Garansi:** Alat ini dicakupi dengan garansi 3 bulan dari tanggal pembelian.

**5. Kontak:** Untuk pertanyaan atau permintaan lebih lanjut, silahkan hubungi Lost Vape dengan email di support@lostvape.com atau kunjungi website kami: www.lostvape.com.

## FITUR UTAMA

- Kombinasi Tanpa Batas
- Cangkang Transparan Matte Tanpa Sambungan
- Daya Maksimum Keluaran 200W
- Baterai Dual 18650
- Sakelar On/Off

## PARAMETER DASAR

- CENTAURUS N200 DEVICE

| | |
|---|---|
| Dimensi | 92.6*52.8*27.6mm |
| Berat Bersih | 108±5(g) |
| Baterai | Dual 18650 Battery (Tidak Termasuk) |
| Tegangan Baterai | 6.0V-8.4V |
| Rentang Daya | 5-200W |
| Tegangan Pengisian Daya | 5V/2A |
| Kabel Tipe-C | Mendukung Pengisi Daya 5V/2A |
| Material Tubuh | PC & Paduan Seng & Baja Tahan Karat |

- CENTAURUS SUB OHM TANK

| | |
|---|---|
| Ukuran | 30.0*56.15mm |
| Kapasitas Tangki | 5ml/2ml (TPD) |
| Material Tangki | Tabung Kaca & Baja Tahan Karat |
| Resistansi Koil yang Didukung | 0.1Ω-3.0Ω |
| Kompatibel dengan Koil UB MAX | 0.15Ω, 0.2Ω, 0.3Ω |

## DESKRIPSI PRODUK

- GAMBARAN UMUM KOMPONEN

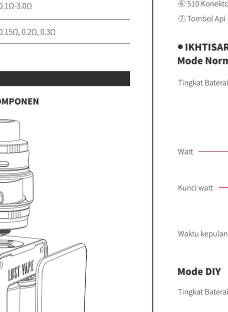

① 810 DRIPTIP
② COIL
③ TABUNG KACA
④ RING ALIRAN UDARA YANG DAPAT DIATUR
⑤ MENDASARKAN
⑥ 510 Konektor
⑦ Tombol Api
⑧ Indikator
⑨ 0.96" TAMPILAN LAYAR TFT
⑩ Tombol Kanan/+
⑪ Tombol Kiri/-
⑫ Tombol Beralih
⑬ PENGISIAN DAYA TYPE-C
⑭ Pelindung baterai

- IKHTISAR INFO LAYAR

**Mode Normal**

Tingkat Baterai, Tingkat Baterai, Watt, Pengukur watt, Kunci watt, Resistansi, Waktu kepulan, Penghitung kepulan

**Mode DIY**

Tingkat Baterai, Tingkat Baterai, Watt, Pengukur watt, Kunci watt, Mode DIY, Resistensi, Tegangan, Waktu kepulan, Penghitung kepulan

## OPERASI DASAR

- PENGISIAN TANGKI

1. Putar untuk membuka tutup atas.
2. Isi ulang tangki pod dari slot pengisian e-liquid.
3. Tutup tangki pod setelah diisi.

- INSTALASI COIL

1. Putar tangki pod keluar dari alasnya.
2. Keluarkan kumparan.
3. Dorong koil kembali ke tangki pod.
4. Putar tangki pod kembali ke dasar kontrol aliran udara.

- KONTROL ALIRAN UDARA

Putar cincin kontrol aliran udara sepenuhnya ke kanan untuk membatasi aliran udara, pilih preferensi Anda, dan nikmati.

### Deskripsi Peringatan

1. Saat memasang kumparan baru, diamkan tangki selama 5 menit setelah diisi agar kapas dapat sepenuhnya dibasahi dengan e-liquid sebelum digunakan.

2. Jangan biarkan tangki menjadi benar-benar kosong saat digunakan.

3. Isi ulang tangki untuk menghindari pembakaran kering atau kerusakan pada koil.

4. Pastikan tangki pod terbalik sebelum menarik koil ketika masih ada cairan e-liquid yang tersisa di tangki pod untuk menghindari kebocoran e-liquid.

- MENGHIDUPKAN/MENONAKTIFKAN

Tekan-Kanan Tombol Sakelar untuk MENGHIDUPKAN perangkat & Tekan -Kiri untuk MENGHIDUPKAN.

- TAMPILAN WAKTU PUFF & RESET HITUNGAN PUFF

1) Waktu Puff menampilkan 0.0S-9.9S setelah setiap menghisap, tampilan puncak hitungan kepulan adalah 9999.

2) Dalam keadaan power-on, tekan Tombol Api & Tombol "-" selama 3 detik untuk mereset hitungan puff.

- CARA MENGATUR / MENGUNCI / MEMBUKA KEKUATAN WATT

1) Tekan sekali tombol Kanan (+) / Kiri (-) untuk menambah / mengurangi daya dengan langkah (Langkah peningkatan / penurunan: 0-39W 1W, 40W-98W 2W, 100W-195W 5W); tekan lama untuk peningkatan / penurunan cepat. Ketika mencapai batas daya maksimum, itu akan memberi peringatan "Daya Maksimum", hentikan menekan tombol untuk tetap pada nilai daya maksimum. Tekan tombol lagi untuk kembali ke nilai daya minimum.

2) Tekan dan tahan kedua tombol Kanan (+) dan Kiri (-) selama 3 detik untuk mengunci / membuka pengaturan penyesuaian. Tombol api tetap beroperasi saat terkunci.

Locked / Unlock

- MEMERIKSA LEVEL BATERAI

Indikator LED akan menyala selama vaping or charging sesuai sisa kapasitas baterai.

0% - 20% ● 20% - 40% ○ 40% - 60% ● 60% - 80% ● 80% - 100% ●

- BERALIH MODE

Untuk beralih antara Mode Normal dan Mode RDA DIY, tekan tombol Api 3 kali dalam waktu 2 detik saat perangkat terbuka kuncinya.

2S

## DESKRIPSI PERINGATAN

**Low Battery:** Pesan ini berarti tingkat baterai 0% sebelum digunakan atau saat Anda menggunakan, output akan mati secara otomatis dan indikator akan berkedip 3 kali dengan lampu ungu. Harap ganti baterai.

**Check Atomizer:** Artinya tidak ada alat penyemprot yang terdeteksi, atau resistansi alat penyemprot lebih tinggi dari 3 Ω. Tekan tombol api, layar menampilkan "Check Atomizer" dan indikator akan berkedip 3 kali dengan cahaya ungu.

**Short Circuit:** Ini berarti resistansi alat penyemprot lebih rendah dari 0,08Ω. Tekan tombol api, layar menunjukkan "Sirkuit Pendek" dan indikator akan berkedip 3 kali dengan cahaya ungu.

**Too Hot:** Perangkat akan mati saat suhu papan internal lebih tinggi dari 85 °C. Layar menunjukkan "Terlalu Panas" dan indikator akan berkedip 3 kali dengan cahaya ungu. Anda dapat menggunakan perangkat lagi saat suhu kembali ke 65°C.

**Over 10s:** Output mati secara otomatis dan layar menampilkan "Lebih dari 10 detik" dengan cahaya ungu 3 kali saat vaping lebih dari 10 detik terus menerus.



## AVERTISSEMENTS DE SÉCURITÉ

**1. Avertissement pour les groupes de consommateurs vulnérables:** Le produit est interdit à la vente pour les mineurs et non recommandé pour les femmes enceintes ou allaitantes ou toute personne présentant un risque de maladies cardiaques, de dépression ou d'asthme.

**2. Accumulateurs:** Ne pas exposer l'appareil à des températures extrêmes. Ne démontez pas l'appareil pour l'entretien ou le remplacement de la batterie sous peine de perte de la garantie.

**3. Attention Tank:** Ne brûlez pas à sec le tank ou la résistance. Il est essentiel d'amorcer une nouvelle bobine. Remplissez simplement votre réservoir de e-liquide et laissez reposer au moins 5 minutes avant de vapoter. Comme ci-dessus, cela permettra au coton à l'intérieur de votre nouvelle bobine d'absorber beaucoup d'e-liquide prêt pour cette première vape savoureuse. Toutes les tanks/bobines ne sont pas couvertes par la garantie une fois qu'elles sont ouvertes, utilisées ou remplies de liquide.

**4. Garantie:** Les équipements sont couverts par une garantie de trois mois à compter de la date d'achat.

**5. Liaison:** Si vous avez des questions ou des réclamations, veuillez envoyer un courrier électronique à Lost Vape support@lostvape.com ou consulter notre site web: www.lostvape.com.

## CARACTÉRISTIQUE PRINCIPALE

- Combinaison Illimitée
- Coque Transparente Matte Sans Soudure
- Puissance Maximale de Sortie de 200W
- Double Batterie 18650
- Interrupteur Marche/Arrêt

## PARAMÈTRES DE BASE

- CENTAURUS N200 DEVICE

| | |
|---|---|
| Dimension | 92.6*52.8*27.6mm |
| Poids net | 108±5(g) |
| Batterie | Batterie double 18650 (non incluse) |
| Tension de la batterie | 6.0V-8.4V |
| Plage de puissance | 5-200W |
| Tension de charge | 5V/2A |
| Câble de type C | prise en charge du chargeur 5V/2A |
| Matériau du corps | PC & Alliage de Zinc & Aciers Inoxydables |

- CENTAURUS SUB OHM TANK

| | |
|---|---|
| Dimensions | 30.0*56.15mm |
| Capacité du réservoir | 5ml/2ml (TPD) |
| Matériau du réservoir | Tube en verre et acier inoxydable |
| Résistance de la bobine prise en charge | 0.1Ω-3.0Ω |
| Compatible avec les bobines UB MAX | 0.15Ω, 0.2Ω, 0.3Ω |

## DESCRIPTION DU PRODUIT

- VUE D'ENSEMBLE DES COMPOSANTS

① 810 Buse
② Bobine
③ Tube De Verre
④ Airflow Réglable
⑤ Base
⑥ 510 Prise de connexion
⑦ Bouton de feu
⑧ Indicateur
⑨ Écran TFT 0,96"
⑩ Bouton Droite/+
⑪ Bouton Gauche/-
⑫ Le bouton de l'interrupteur
⑬ PRISE TYPE-C
⑭ Couvercle de la batterie

- APERÇU DES INFORMATIONS SUR L'ÉCRAN

**Mode normal**

Niveau de batterie, Niveau de batterie, Wattage, Jauge de puissance, Verrouillage des watts, Résistance, Durée de la bouffée, Compteur de bouffées

**Mode bricolage**

Niveau de batterie, Niveau de batterie, Wattage, Jauge de puissance, Verrouillage des watts, Mode bricolage, Résistance, Tension, Durée de la bouffée, Compteur de bouffées

## OPÉRATION DE BASE

- Remplissage du réservoir

1. Tournez pour ouvrir le top cap .
2. Remplissez le réservoir d'e-liquide en utilisant le trou de remplissage.
3. Refermez le bouchon du réservoir après le remplissage.

- Installation de la résistance

1. Dévissez le réservoir hors de la base.
2. Retirez la résistance.
3. Placez la résistance dans le réservoir du pod.
4. Vissez le réservoir sur la base de contrôle du débit d'air.

- Contrôle du flux d'air

Tournez la bague de débit d'air complètement vers la droite pour limiter le flux d'air, sélectionnez votre préférence et profitez-en.

### Description de l'avertissement

1. Lors de l'installation d'une nouvelle résistance, laissez le réservoir reposer pendant 5 minutes après le remplissage afin que le coton puisse être complètement saturé d'e-liquide avant utilisation.

2. Ne laissez pas le réservoir se vider complètement lors de l'utilisation.

3. Remplissez le réservoir pour éviter de brûler le coton ou d'endommager la résistance.

4. Assurez-vous que le réservoir est à l'envers avant de retirer la résistance lorsqu'il reste du e-liquide pour éviter les fuites.

- ALLUMER/ÉTEINDRE

Appuyez à droite sur le bouton de l'interrupteur pour allumer l'appareil et appuyez à gauche pour l'éteindre.

- AFFICHAGE DU TEMPS DE PUFF ET RÉINITIALISATION DU COMPTE DE PUFF

1) La durée de bouffée affiche 0.0S-9.9S après chaque inhalation, L'affichage maximal du nombre de bouffées est 9999.

2) En état de mise sous tension, appuyez sur le bouton de tir et le bouton "-" pendant 3 secondes pour réinitialiser le compte de bouffées.

- COMMENT RÉGLER / VERROUILLER / DÉVERROUILLER LA PUISSANCE

1) Appuyez brièvement sur le bouton Droit (+) / Gauche (-) pour incrémenter / diminuer la puissance par étapes (Les étapes d'incrémentation / de diminution : 0-39W 1W，40W-98W 2W，100W-195W 5W) ; appuyez longuement pour une incrémentation / diminution rapide. Lorsqu'elle atteint la limite de puissance maximale, elle affichera "Puissance max", cessez d'appuyer sur le bouton pour conserver la valeur de puissance maximale. Appuyez à nouveau brièvement sur le bouton pour revenir à la valeur de puissance minimale.

2) Appuyez simultanément sur les boutons Droit (+) et Gauche (-) pendant 3 secondes pour verrouiller / déverrouiller les réglages d'ajustement. Le bouton de tir reste opérationnel lorsqu'il est verrouillé.

Locked / Unlock

- VÉRIFIEZ LE NIVEAU DE LA BATTERIE

Les indicateurs LED clignoteront pendant le vapotage ou la charge pour maintenir la capacité de la batterie.

0% - 20% ● 20% - 40% ○ 40% - 60% ● 60% - 80% ● 80% - 100% ●

- MODES DE CHANGEMENT

Pour passer entre le mode Normal et le mode RDA DIY, appuyez trois fois sur le bouton Fire en moins de 2 secondes lorsque l'appareil est déverrouillé.

2S

## DESCRIPTION DE L'AVERTISSEMENT

**Low Battery:** ce message signifie que le niveau de la batterie est de 0 % avant utilisation ou lorsque vous utilisez, la sortie s'éteint automatiquement et l'indicateur clignote 3 fois avec une lumière violette. Veuillez changer la batterie.

**Check Atomizer:** cela signifie qu'aucun atomiseur n'a été détecté ou que la résistance de l'atomiseur est supérieure à 3 Ω. Appuyez sur le bouton de tir, l'écran affiche "Vérifier l'atomiseur" et l'indicateur clignote 3 fois avec une lumière violette.

**Short Circuit:** cela signifie que la résistance de l'atomiseur est inférieure à 0,08 Ω. Appuyez sur le bouton de tir, l'écran affiche "Court-circuit" et l'indicateur clignote 3 fois avec une lumière violette.

**Too Hot:** l'appareil s'éteint lorsque la température de la carte interne est supérieure à 85 °C. L'écran affiche "Too Hot" et l'indicateur clignote 3 fois avec une lumière violette. Vous pouvez réutiliser l'appareil lorsque la température est revenue à 65°C.

**Over 10s:** la sortie s'éteint automatiquement et l'écran affiche « Plus de 10 s » avec une lumière violette 3 fois lors d'un vapotage continu de plus de 10 s.



## OSTRZEŻENIA DOTYCZĄCE BEZPIECZEŃSTWA

**1. Ostrzeżenie dla wrażliwych grup konsumentów:** Ten produkt nie jest zalecany dla osób niepełnoletnich, kobiet w ciąży lub karmiących piersią oraz osób zagrożonych chorobami serca, depresją i astmą.

**2. Uwaga dotycząca akumulatora:** Nie narażaj urządzenia na działanie ekstremalnych temperatur. Nie należy otwierać urządzenia do naprawy lub wymiany akumulatora bez zalecenia firmy Lost Vape.

**3. Tank Uwaga:** Nie palić na sucho saszetki lub cewki. Niezbędne jest zagruntowanie nowej cewki. Po prostu napełnij zbiornik e-liquidem i pozostaw go na co najmniej 5 minut przed wapowaniem. Jak wyżej, pozwoli to bawełnie wewnątrz nowej cewki wchłonąć dużo e-liquidu gotowego na ten pierwszy, smaczny waporyzator. Wszystkie wkłady / cewki nie są objęte gwarancją po ich otwarciu, użyciu lub napełnieniu płynami.

**4. Gwarancja:** Urządzenie jest objęte 3-miesięczną gwarancją od daty zakupu.

**5. Kontakty:** W przypadku dalszych pytań lub zapytań, prosimy o kontakt z Lost Vape za e-mail pod adresem support@lostvape.com lub odwiedzić naszą stronę internetową: www.lostvape.com.

## GŁÓWNA CECHA

- Nieskończona kombinacja
- Obudowa przezroczysta matowa bez szwu
- Maksymalna moc wyjściowa 200W
- Podwójna bateria 18650
- Przełącznik włącz/wyłącz

## PODSTAWOWE PARAMETRY

- CENTAURUS N200 DEVICE

| | |
|---|---|
| Wymiar | 92.6*52.8*27.6mm |
| Waga netto | 108±5(g) |
| Bateria | Bateria podwójna 18650 (nie dołączona) |
| Napięcie akumulatora | 6.0 V-8.4 V |
| Zakres mocy | 5-200 W |
| Napięcie ładowania | 5V/2A |
| Kabel typu C | obsługuje ładowarkę 5V/2A |
| Materiał korpusu | PC & Stopiony Cynk & Stale Nierdzewne |

- CENTAURUS SUB OHM TANK

| | |
|---|---|
| Wymiary | 30.0*56.15mm |
| Pojemność zbiornika | 5ml/2ml (TPD) |
| Materiał zbiornika | Szklany wlew i stal nierdzewna |
| Obsługiwany opór cewki | 0.1Ω-3.0Ω |
| Kompatybilne z cewkami UB MAX | 0,15Ω, 0,2Ω, 0,3Ω |

## OPIS PRODUKTU

- PRZEGLĄD KOMPONENTÓW

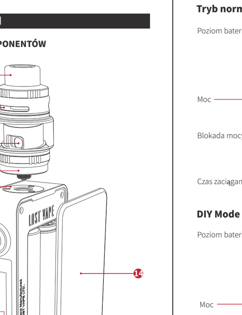

① 810 Dysza
② Atomizujący rdzeń
③ Szklana Rurka
④ Regulowany Pierścień Przepływu Powietrza
⑤ Baza
⑥ 510 złącze
⑦ Przycisk ognia
⑧ Wskaźnik
⑨ Ekran TFT 0,96"
⑩ Przycisk prawo/+
⑪ Przycisk lewo/-
⑫ Przycisk przełączania
⑬ Gniazdo TYPU C
⑭ Pokrywa baterii

- PRZEGLĄD INFORMACJI O EKRANIE

**Tryb normalny**

Poziom baterii, Poziom baterii, Moc, Wskaźnik mocy, Blokada mocy, Opór, Czas zaciągania, Licznik zaciągnięć

**DIY Mode**

Poziom baterii, Poziom baterii, Moc, Wskaźnik mocy, Blokada mocy, Tryb DIY, Opór, Napięcie, Czas zaciągania, Licznik zaciągnięć

## PODSTAWOWA OPERACJA

- Napełnianie zbiornika

1. przekręć żeby otworzyć top cap.
2. Napełnij zbiornik liquidu przez wlew.
3. Zamknij zbiornik po napełnieniu.

- Instalacja grzałki

1. Odkręć zbiornik od podstawy.
2. Wyjmij grzałkę.
3. Wsuń nową grzałkę do zbiornika kapsułek.
4. Przekręć zbiornik kapsułek z powrotem na podstawę kontroli przepływu powietrza.

- Kontrola przepływu powietrza

Przesuń pierścień przepływu powietrza całkowicie w prawo, aby ograniczyć przepływ powietrza, wybierz swoje preferencje i ciesz się.

### OPIS OSTRZEŻENIA

1. Podczas instalowania nowej grzałki pozostaw zbiornik na 5 minut po napełnieniu, aby bawełna mogła by w pełni nasycić liquidem przed użyciem.

2. Nie dopuść do całkowitego opróżnienia zbiornika podczas użytkowania.

3. Uzupełnij zbiornik, aby uniknąć odpalania na sucho lub uszkodzenia grzałki.

4. Upewnij się, że zbiornik jest odwrócony do góry nogami, zanim wyciągniesz grzałkę, gdy w zbiorniku pozostanie jeszcze liquid, aby uniknąć wycieku liquidu.

- WŁĄCZ / WYŁĄCZ

Przesuń w prawo przycisk przełącznika, aby WŁĄCZYĆ urządzenie i przesuń w lewo, aby WYŁĄCZYĆ.

- WYŚWIETLANIE CZASU ZADYSZENIA I RESETOWANIE LICZNIKA ZAPYCHANIA

1) Czas zaciągu wyświetla 0.0S-9.9S po każdym parzeniu, Szczytowy wyświetlacz liczby zaciągnięć to 9999.

2) W stanie włączonym naciśnij przycisk Fire i przycisk "-" przez 3 sekundy, aby zresetować licznik zaciągnięć.

- JAK REGULOWAĆ / BLOKOWAĆ / ODBLOKOWYWAĆ MOC

1) Krótko naciśnij przycisk Prawy (+) / Lewy (-), aby zwiększyć / zmniejszyć moc o krok (kroki przyrostu / zmniejszenia: 0-39W 1W, 40W-98W 2W, 100W-195W 5W); długo naciśnij, aby szybko zwiększyć / zmniejszyć. Gdy osiągnie maksymalną moc, wyświetli się "Maksymalna moc", przestań naciskać przycisk, aby zachować maksymalną wartość mocy. Krótko naciśnij przycisk ponownie, aby wrócić do minimalnej wartości mocy.

2) Przytrzymaj jednocześnie przyciski Prawy (+) i Lewy (-) przez 3 sekundy, aby zablokować / odblokować ustawienia regulacji. Przycisk spustu pozostaje aktywny podczas blokady.

Locked / Unlock

- SPRAWDŹ POZIOM BATERII

Wskaźniki LED będą migać podczas wapowania lub ładowania, aby utrzymać pojemność baterii.

0% - 20% ● 20% - 40% ○ 40% - 60% ● 60% - 80% ● 80% - 100% ●

- ZMIANA TRYBÓW

Aby przełączyć się między trybem Normalnym a trybem RDA DIY, naciśnij przycisk Fire 3 razy w ciągu 2 sekund, gdy urządzenie jest odblokowane.

2S

## OPIS OSTRZEŻENIA

**Low Battery:** Ten komunikat oznacza, że poziom naładowania baterii wynosi 0% przed użyciem lub gdy używasz, wyjście zostanie automatycznie wyłączone, a wskaźnik zamiga 3 razy fioletowym światłem. Proszę wymienić baterię.

**Check Atomizer:** Oznacza to, że nie wykryto atomizera lub rezystancja atomizera jest wyższa niż 3Ω. Naciśnij przycisk ognia, na ekranie pojawi się komunikat „Check Atomizer", a wskaźnik zamiga 3 razy fioletowym światłem.

**Short Circuit:** Oznacza to, że rezystancja rozpylacza jest niższa niż 0,08 Ω. Naciśnij przycisk ognia, na ekranie pojawi się komunikat „Zwarcie", a wskaźnik zamiga 3 razy fioletowym światłem.

**Too Hot:** Urządzenie wyłączy się, gdy temperatura płyty wewnętrznej przekroczy 85 °C. Na ekranie pojawi się komunikat „Too Hot", a wskaźnik zamiga 3 razy fioletowym światłem. Możesz ponownie użyć urządzenia, gdy temperatura wróci do 65 °C.

**Over 10s:** Wyjście automatycznie wyłącza się, a ekran pokazuje „Ponad 10 s" z fioletowym światłem 3 razy podczas ciągłego wapowania przez 10s.



## AVVERTENZE DI SICUREZZA

**1. Avvertenza per gruppi di consumatori a rischio:** Questo prodotto non è raccomandato per i minori. le donne incinte o che allattano o chiunque sia a rischio di malattie cardiache. depressione e asma.

**2. Batteria Attenzione:** Non esporre il dispositivo a temperature estreme. Non smontare il dispositivo senza la raccomandazione di Lost Vape.

**3. Tank Attenzione:** non bruciare a secco il tank o la bobina. È essenziale adescare una nuova bobina. Basta riempire il serbatoio con e-liquid e lasciarlo riposare per almeno 5 minuti prima di svapare. Come sopra, questo consentirà al cotone all'interno della tua nuova bobina di assorbire un sacco di e-liquid pronto per quel primo, gustoso svapo. Tutte le cartucce/bobine non sono coperte da garanzia una volta aperte, utilizzate o riempite di liquidi.

**4. Garanzia:** Il dispositivo è coperto da una garanzia di 3 mesi dalla data di acquisto.

**5. Contatti:** Per ulteriori domande o richieste. contattare Lost Vape via e-mail all'indirizzo support@lostvape.com o visitare il nostro sito Web: www.lostvape.com.

## CARATTERISTICA PRINCIPALE

- Combinazione Illimitata
- Guscio Trasparente Opaco Senza Soluzione di Continuità
- Potenza Massima di Uscita 200W
- Doppia Batteria 18650
- Interruttore On/Off

## PARAMETRI DI BASE

- CENTAURUS N200 DEVICE

| | |
|---|---|
| Dimensioni | 92.6*52.8*27.6mm |
| Peso netto | 108±5(g) |
| Batteria | Batteria doppia 18650 (non inclusa) |
| Tensione della batteria | 6.0V-8.4V |
| Gamma di potenza | 5-200W |
| Tensione di carica | 5V/2A |
| Cavo di tipo C | supporta caricabatterie 5V/2A |
| Materiale del corpo | PC & Leghe di Zinco & Acciai Inossidabili |

- CENTAURUS SUB OHM TANK

| | |
|---|---|
| Dimensioni | 30,0*56,15mm |
| Capacità del serbatoio | 5ml/2ml (TPD) |
| Materiale del serbatoio | Tubo in vetro e acciaio inossidabile |
| Resistenza della bobina supportata | 0.1Ω-3.0Ω |
| Compatibile con le bobine UB MAX | 0.15Ω, 0.2Ω, 0.3Ω |

## DESCRIZIONE DEL PRODOTTO

- PANORAMICA DEI COMPONENTI

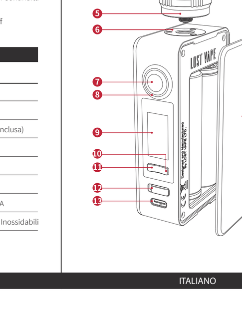

① 810 Ugello
② Nucleo di atomizzazione
③ Tubo Di Vetro
④ Controllo del flusso d'aria regolabile
⑤ Base
⑥ 510 Connettore
⑦ Pulsante di fuoco
⑧ Indicatore
⑨ Schermo TFT da 0,96"
⑩ Pulsante Destra/+
⑪ Pulsante Sinistra/-
⑫ Interruttore
⑬ Presa TYPE-C
⑭ Coperchio della batteria

- PANORAMICA DELLE INFORMAZIONI SULLO SCHERMO

**Modalità normale**

Livello della batteria, Livello della batteria, Wattaggio, indicatore del wattaggio, blocco del wattaggio, Resistenza, Tempo di svapo, Contatore di sbuffi

**Modalità fai da te**

Livello della batteria, Livello della batteria, Wattaggio, indicatore del wattaggio, blocco del wattaggio, Modalità fai da te, Resistenza, Tensione, Tempo di svapo, Contatore di sbuffi

## OPERAZIONE BASE

- Riempimento del serbatoio

1. Ruota per aprire il tappo superiore.
2. Riempire il serbatoio del pod dallo slot di riempimento dell'e-liquid.
3. Sigillare il serbatoio dopo il riempimento.

- Installazione bobina

1. Svitare il serbatoio del pod dalla base.
2. Estrarre la bobina.
3. Reinserire la bobina nel serbatoio del pod.
4. Riavvitare il serbatoio del pod sulla base di controllo del flusso d'aria.

- Controllo del flusso d'aria

Gira l'anello del flusso d'aria tutto a destra per limitare il flusso d'aria, seleziona la tua preferenza e goditela.

### Descrizione di Avvertimento

1. Quando si installa una nuova bobina, lasciare riposare il serbatoio per 5 minuti dopo il riempimento in modo che il cotone possa essere completamente saturo di liquido elettronico prima dell'uso.

2. Non lasciare che il serbatoio si svuoti completamente durante l'uso.

3. Riempire il serbatoio per evitare bruciature a secco o danni alla bobina.

4. Assicurati che il serbatoio del pod sia capovolto prima di estrarre la bobina quando è rimasto del liquido nel serbatoio del pod per evitare perdite di liquido.

- ACCENDERE/SPEGNERE

Premere a destra il pulsante di commutazione per ACCENDERE il dispositivo e premere a sinistra per SPEGNERE.

- VISUALIZZAZIONE TEMPO PUFF E RESET CONTEGGIO PUFF

1) Il tempo di svapo visualizza 0.0S-9.9S dopo ogni svapo, La visualizzazione di picco del conteggio dei puff è 9999.

2) Nello stato di accensione, premere il pulsante di fuoco e il pulsante "-" per 3 secondi per azzerare il conteggio delle boccate.

- COME REGOLARE / BLOCCARE / SBLOCCARE LA POTENZA

1) Premere brevemente il pulsante Destro (+) / Sinistro (-) per incrementare / diminuire la potenza passo dopo passo (I passi incrementali / decrementali: 0-39W 1W, 40W-98W 2W, 100W-195W 5W); premere a lungo per un'incremento / decremento rapido. Quando si raggiunge il limite massimo di potenza, comparirà "Potenza massima", smettere di premere il pulsante per mantenere il valore massimo di potenza. Premere nuovamente brevemente il pulsante per tornare al valore minimo di potenza.

2) Tenere premuti contemporaneamente i pulsanti Destro (+) e Sinistro (-) per 3 secondi per bloccare / sbloccare le impostazioni di regolazione. Il pulsante di fuoco rimane operativo durante il blocco.

Locked / Unlock

- VERIFICARE IL LIVELLO DELLA BATTERIA

Gli indicatori LED lampeggeranno durante lo svapo o la ricarica per mantenere la capacità della batteria.

0% - 20% ● 20% - 40% ○ 40% - 60% ● 60% - 80% ● 80% - 100% ●

- CAMBIO MODALITÀ

Per passare dalla modalità Normale alla modalità RDA DIY, premere il pulsante Fire 3 volte entro 2 secondi mentre il dispositivo è sbloccato.

2S

## DESCRIZIONE DI AVVERTIMENTO

**Low Battery:** Questo messaggio indica che il livello della batteria è allo 0% prima dell'uso o durante l'utilizzo, l'uscita si spegnerà automaticamente e l'indicatore lampeggerà 3 volte con luce viola. Si prega di cambiare la batteria.

**Check Atomizer:** significa che non è stato rilevato alcun atomizzatore o che la resistenza dell'atomizzatore è superiore a 3 Ω. Premi il pulsante di fuoco, lo schermo mostra "Check Atomizer" e l'indicatore lampeggerà 3 volte con luce viola.

**Short Circuit:** significa che la resistenza dell'atomizzatore è inferiore a 0,08Ω. Premi il pulsante di fuoco, lo schermo mostra "Cortocircuito" e l'indicatore lampeggerà 3 volte con luce viola.

**Too Hot:** il dispositivo si spegne quando la temperatura della scheda interna è superiore a 85 °C. Lo schermo mostra "Too Hot" e l'indicatore lampeggerà 3 volte con luce viola. È possibile utilizzare nuovamente il dispositivo quando la temperatura è tornata a 65 °C.

**Over 10s:** l'uscita si spegne automaticamente e lo schermo mostra "Over 10s" con luce viola 3 volte durante lo svapo continuo per oltre 10s.



## SICHERHEITSWARNUNGEN

**1. Warnung für gefährdete Verbrauchergruppen:** Dieses Produkt wird nicht für Minderjährige. schwangere oder stillende Frauen oder Personen mit einem Risiko für Herzerkrankungen. Depressionen und Asthma empfohlen.

**2. Akkusicherheit:** Das Gerät darf keinen extremen Temperaturen ausgesetzt werden. Bitte zerlegen sie das Gerät nicht, um den Akku zu wechseln, ohne vorher den Kundenservice von Lost Vape zu kontaktieren.

**3. Tank Achtung:** Tank oder Coil nicht trocken verbrennen. Es ist wichtig, eine neue Spule zu grundieren. Füllen Sie einfach Ihren Tank mit E-Liquid und lassen Sie ihn vor dem Verdampfen mindestens 5 Minuten stehen. Wie oben, ermöglicht dies der Baumwolle in Ihrem neuen Coil, viel E-Liquid aufzunehmen, bereit für den ersten, leckeren Vape. Alle Kartuschen/Spulen fallen nicht unter die Garantie, sobald sie geöffnet, verwendet oder mit Flüssigkeiten gefüllt wurden.

**4. Garantie:** Die Garantiezeit beträgt 3 Monate nach Kaufdatum.

**5. Kontakte:** Für weitere Fragen oder Anfragen kontaktieren Sie bitte Lost Vape per E-Mail unter support@lostvape.com oder besuchen Sie unsere Website: www.lostvape.com.

## HAUPTMERKMAL

- Unbegrenzte Kombination
- Nahtloses transparentes mattes Gehäuse
- Maximale Ausgangsleistung von 200W
- Dual 18650 Batterie
- Ein-/Aus-Kippschalter

## GRUNDPARAMETER

- CENTAURUS N200 DEVICE

| | |
|---|---|
| Abmessung | 92.6*52.8*27.6mm |
| Gewicht | 108±5(g) |
| Batterie | Dual-18650-Batterie (nicht enthalten) |
| Batteriespannung | 6.0V-8.4V |
| Leistungsbereich | 5-200W |
| Ladespannung | 5V/2A |
| Typ-C-Kabel | Unterstützt 5-V-/2-A-Ladegerät |
| Körpermaterial | PC & Zink-Legierung & Edelstähle |

- CENTAURUS SUB OHM TANK

| | |
|---|---|
| Maße | 30.0*56.15mm |
| Tankkapazität | 5ml/2ml (TPD) |
| Tankmaterial | Glasrohr und Edelstahl |
| Unterstützter Spulenwiderstand | 0.1Ω-3.0Ω |
| Kompatibel mit UB MAX Spulen | 0.15Ω, 0.2Ω, 0.3Ω |

## PRODUKTBESCHREIBUNG

- KOMPONENTENÜBERSICHT

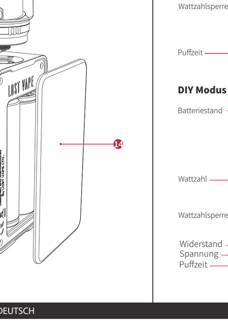

① 810 Düse
② Zerstäuberkern
③ Glasrohr
④ Einstellbarer Airflow-Ring
⑤ Base
⑥ 510er Anschluss
⑦ Feuerknopf
⑧ Indikator
⑨ 0,96-Zoll-TFT-Display
⑩ Rechts/+
⑪ Links/-
⑫ Schaltknopf
⑬ Prise TYPE-C
⑭ Batterieabdeckung

- BILDSCHIRM-INFO-ÜBERSICHT

**Normaler Modus**

Batteriestand, Batteriestand, Wattzahl, Wattmessgerät, Wattzahlsperre, Widerstand, Puffzeit, Pustenzähler

**DIY Modus**

Batteriestand, Batteriestand, Wattzahl, Wattmessgerät, Wattzahlsperre, DIY Modus, Widerstand, Spannung, Puffzeit, Pustenzähler

## GRUNDBETRIEB

- Tankfüllung

1. Drehen Sie,um die obere kappe zu öffnen.
2. Füllen Sie den Pod-Tank über den E-Liquid-Füllschlitz nach.
3. Verschließen Sie den Pod-Tank nach dem Befüllen.

- Spuleninstallation

1. Drehen Sie den Pod-Tank aus der Basis heraus.
2. Nehmen Sie die Spule heraus.
3. Schieben Sie die Spule zurück in den Pod-Tank.
4. Drehen Sie den Pod-Tank zurück auf die Base.

- Luftstromregelung

Drehen Sie den Luftstromring ganz nach rechts, um den Luftstrom zu begrenzen. Wählen Sie Ihre Präferenz und genießen Sie.

### Beschreibung der Warnung

1. Wenn Sie eine neue Spule installieren, lassen Sie den Tank nach dem Befüllen 5 Minuten lang stehen, damit die Watte vor dem Gebrauch vollständig mit E-Liquid gesättigt werden kann.

2. Lassen Sie den Tank während des Gebrauchs nicht vollständig leer werden.

3. Füllen Sie den Tank nach, um ein Trockenbrennen oder eine Beschädigung der Spule zu vermeiden.

4. Stellen Sie sicher, dass der Pod-Tank auf dem Kopf steht, bevor Sie die Spule herausziehen, wenn sich noch Liquid im Pod-Tank befindet, um ein Auslaufen der E-Liquid zu vermeiden.

- EIN/AUS

Drücken Sie den Schalter nach rechts, um das Gerät einzuschalten, und nach links, um es auszuschalten.

- ANZEIGE DER PUFFZEIT UND ZURÜCKSETZEN DER PUFFZÄHLER

1) Die Zugzeit zeigt 0.0S-9.9S nach jedem Dampfen an, Die Spitzenanzeige der Zugzahl ist 9999.

2) Im eingeschalteten Zustand drücken Sie die Feuertaste und die "-" Taste 3 Sekunden lang, um die Zuganzahl zurückzusetzen.

- WIE MAN LEISTUNG EINSTELLT / SPERRT / ENTSCHLÜSSELT

1) Kurz auf die rechte (+) / linke (-) Taste drücken, um die Leistung schrittweise zu erhöhen / zu verringern (Die Schritte zur Erhöhung / Verringerung: 0-39W 1W, 40W-98W 2W, 100W-195W 5W); lange drücken für eine schnelle Erhöhung / Verringerung. Wenn die maximale Leistung erreicht ist, wird "Maximale Leistung" angezeigt, stoppen Sie das Drücken der Taste, um den maximalen Leistungswert beizubehalten. Drücken Sie die Taste erneut kurz, um zum minimalen Leistungswert zurückzukehren.

2) Halten Sie die rechte (+) und linke (-) Taste gleichzeitig 3 Sekunden lang gedrückt, um die Einstellungen für die Anpassung zu sperren / zu entsperren. Die Feuertaste bleibt während der Sperrung betriebsbereit.

Locked / Unlock

- ÜBERPRÜFEN SIE DEN BATTERIESTAND

Die LED-Anzeigen blinken während des Dampfens oder Ladens, um die Batteriekapazität aufrechtzuerhalten.

0% - 20% ● 20% - 40% ○ 40% - 60% ● 60% - 80% ● 80% - 100% ●

- MODUS WECHSELN

Um zwischen dem Normalmodus und dem RDA DIY-Modus zu wechseln, drücken Sie innerhalb von 2 Sekunden dreimal die Feuertaste, während das Gerät entsperrt ist.

2S

## BESCHREIBUNG DER WARNUNG

**Low Battery:** Diese Meldung bedeutet, dass der Batteriestand vor der Verwendung oder während der Verwendung 0 % beträgt. Der Ausgang wird automatisch ausgeschaltet und die Anzeige blinkt dreimal mit violettem Licht. Bitte Batterie wechseln.

**Check Atomizer:** Dies bedeutet, dass kein Zerstäuber erkannt wurde oder der Zerstäuberwiderstand höher als 3 Ω ist. Drücken Sie die Feuertaste, auf dem Bildschirm wird „Zerstäuber prüfen" angezeigt und die Anzeige blinkt dreimal mit violettem Licht.

**Short Circuit:** Dies bedeutet, dass der Zerstäuberwiderstand weniger als 0,08 Ω beträgt. Drücken Sie den Feuerknopf, auf dem Bildschirm wird „Kurzschluss" angezeigt und die Anzeige blinkt dreimal mit violettem Licht.

**Too Hot:** Das Gerät schaltet sich ab, wenn die Temperatur der internen Platine mehr als 85 °C beträgt. Auf dem Bildschirm wird „Zu heiß" angezeigt und die Anzeige blinkt dreimal mit violettem Licht. Sie können das Gerät wieder verwenden, wenn die Temperatur wieder 65 °C beträgt.

**Over 10s:** Der Ausgang schaltet sich automatisch ab und auf dem Bildschirm wird „Über 10 Sekunden" mit violettem Licht angezeigt, wenn länger als 10 Sekunden ununterbrochen gedampft wird.



## ADVERTENCIA DE SEGURIDAD

**1. Advertencia para grupos de consumidores vulnerables:** Este producto no está recomendado para menores de edad, mujeres embarazadas, en período de lactancia o cualquier persona con riesgo de enfermedad cardíaca, depresión y asma.

**2. Precaución con la batería:** No exponga el dispositivo a temperaturas extremas.No desarme el dispositivo para reparar o cambiar la batería sin la recomendación de Lost Vape.

**3. Atención de la vaina:** No queme en seco la vaina o la bobina. Es imprescindible cebar una bobina nueva. Simplemente llene su tanque con e-liquid y déjelo reposar durante al menos 5 minutos antes de vapear. Como se mencionó anteriormente, esto permitirá que el algodón dentro de su nueva bobina absorba una gran cantidad de e-liquid listo para ese primer y sabroso vape. Todos los cartuchos/bobinas no están cubiertos por la garantía una vez que se abren, usan o llenan de líquidos.

**4. Garantía:** El dispositivo está cubierto por una garantía de 3 meses a partir de la fecha de compra.

**5. Contacto:** Si tiene más preguntas o consultas, comuníquese con Lost Vape por correo electrónico a support@lostvape.com o visite nuestro sitio web: www.lostvape.com.

## CARACTERISTICA PRINCIPAL

- Combinación ilimitada
- Carcasa transparente mate sin costuras
- Salida máxima de potencia de 200W
- Batería doble 18650
- Interruptor de encendido/apagado

## PARÁMETROS BÁSICOS

- CENTAURUS N200 DEVICE

| | |
|---|---|
| Dimensión | 92.6*52.8*27.6mm |
| Peso neto | 108±5(g) |
| Batería | Batería doble 18650 (no incluida) |
| Voltaje de la batería | 6.0V-4.8V |
| Rango de potencia | 5-200W |
| Voltaje de carga | 5V/2A |
| Cable tipo C | compatible con cargador de 5 V/2 A |
| Material del cuerpo | PC & Aleación de Zinc & Aceros Inoxidables |

- CENTAURUS SUB OHM TANK

| | |
|---|---|
| Dimensiones | 30.0*56.15mm |
| Capacidad del tanque | 5ml/2ml (TPD) |
| Material del tanque | Tubo de vidrio y acero inoxidable |
| Resistencia de la bobina compatible | 0.1Ω-3.0Ω |
| Compatible con bobinas UB MAX | 0.15Ω, 0.2Ω, 0.3Ω |

## DESCRIPCIÓN DEL PRODUCTO

- DESCRIPCIÓN GENERAL DE LOS COMPONENTES

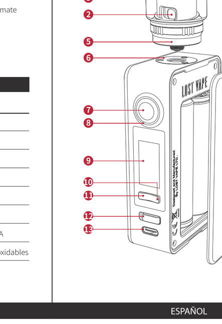

① 810 Boquilla
② Bobina
③ Tubo De Vidrio
④ Anillo de flujo de aire ajustable
⑤ Base
⑥ Conector 510
⑦ Botón de fuego
⑧ Indicador
⑨ Pantalla TFT de 0,96"
⑩ Botón Derecho/+
⑪ Botón Izquierdo/-
⑫ Boton interruptor
⑬ Conector TYPE-C
⑭ Tapa de la batería

- RESUMEN DE INFORMACIÓN EN PANTALLA

**Modo Normal**

Nivel de batería, Nivel de batería, Vataje, Indicador de vatios, Bloqueo de vataje, Resistencia, Tiempo de calada, Contador de caladas

**Modo DIY**

Nivel de batería, Nivel de batería, Vataje, Indicador de vatios, Bloqueo de vataje, Modo DIY, Resistencia, Voltaje, Tiempo de calada, Contador de caladas

## OPERACIÓN BÁSICA

- Ejemplo Llenado de tanques

1. Gire para abrir la tapa superior.
2. Rellene el tanque de cápsulas desde la ranura de llenado de e-líquido.
3. Selle el tanque de cápsulas después de llenar.

- Instalación de la bobina

1. Gire el tanque de cápsulas hacia afuera de la base.
2. Saque la bobina.
3. Empuje la bobina hacia atrás en el tanque de cápsulas.
4. Vuelva a colocar el tanque de cápsulas en la base de control de flujo de aire.

- Control de flujo de aire

Gira el anillo de flujo de aire completamente hacia la derecha para restringir el flujo de aire, selecciona tu preferencia y disfruta.

### Descripción de Advertencia

1. Al instalar una bobina nueva, deje reposar el tanque durante 5 minutos después de llenarlo para que el algodón pueda saturarse completamente con e-líquido antes de usarlo.

2. No permita que el tanque se vacíe por completo cuando lo use.

3. Vuelva a llenar el tanque para evitar que se queme en seco o dañe la bobina.

4. Asegúrese de que el tanque de la cápsula esté boca abajo antes de sacar la bobina cuando aún quede líquido en el tanque de la cápsula para evitar fugas del e-líquido.

- ENCENDER / APAGAR

Presione hacia la derecha el botón del interruptor para ENCENDER el dispositivo y presione hacia la izquierda para APAGAR.

- VISUALIZACIÓN DEL TIEMPO DE INSPIRACIÓN Y REINICIO DEL CONTADOR DE INSPIRACIONES

1) El tiempo de calada muestra 0.0S-9.9S después de cada vapeo, la visualización máxima del recuento de soplidos es 9999.

2) En el estado de encendido, presiona el botón de fuego y el botón "-" durante 3 segundos para restablecer el recuento de caladas.

- CÓMO AJUSTAR / BLOQUEAR / DESBLOQUEAR LA POTENCIA

1) Presiona brevemente el botón Derecho (+) / Izquierdo (-) para incrementar / disminuir la potencia paso a paso (Los pasos incrementales / decrementales: 0-39W 1W, 40W-98W 2W, 100W-195W 5W); mantén presionado para un incremento / disminución rápido. Cuando se alcanza el límite de potencia máxima, aparecerá "Potencia máxima", deja de presionar el botón para mantener el valor máximo de potencia. Presiona nuevamente brevemente el botón para volver al valor mínimo de potencia.

2) Mantén presionados simultáneamente los botones Derecho (+) e Izquierdo (-) durante 3 segundos para bloquear / desbloquear los ajustes de ajuste. El botón de disparo permanece operativo mientras está bloqueado.

Locked / Unlock

- COMPRUEBE EL NIVEL DE LA BATERÍA

Los indicadores LED parpadearán durante el vapeo o la carga para mantener la capacidad de la batería.

0% - 20% ● 20% - 40% ○ 40% - 60% ● 60% - 80% ● 80% - 100% ●

- CAMBIO DE MODOS

Para cambiar entre el Modo Normal y el Modo RDA DIY, presiona el botón de Fuego 3 veces dentro de los 2 segundos mientras el dispositivo está desbloqueado.

2S

## DESCRIPCIÓN DE ADVERTENCIA

**Low Battery:** este mensaje significa que el nivel de la batería es 0 % antes del uso o cuando lo esté usando, la salida se apagará automáticamente y el indicador parpadeará 3 veces con una luz violeta. Por favor, cambie la batería.

**Check Atomizer:** significa que no se detectó ningún atomizador o que la resistencia del atomizador es superior a 3Ω. Presione el botón de disparo, la pantalla muestra "Comprobar atomizador" y el indicador parpadeará 3 veces con una luz violeta.

**Short Circuit:** Significa que la resistencia del atomizador es inferior a 0,08 Ω. Presione el botón de disparo, la pantalla muestra "Cortocircuito" y el indicador parpadeará 3 veces con luz violeta.

**Too Hot:** el dispositivo se apagará cuando la temperatura de la placa interna sea superior a 85 °C. La pantalla muestra "Demasiado caliente" y el indicador parpadeará 3 veces con una luz violeta. Puede volver a utilizar el dispositivo cuando la temperatura vuelva a 65 °C.

**Over 10s:** la salida se apaga automáticamente y la pantalla muestra "Más de 10 s" con una luz púrpura 3 veces cuando se vapea más de 10 s de forma continua.



## ПРЕДОСТЕРЕЖЕНИЕ ПО ТЕХНИКЕ БЕЗОПАСНОСТИ

**1. Предупреждение для уязвимых групп потребителей:** Данный продукт не рекомендуется несовершеннолетним, беременным или кормящим женщинам, а также лицам, подверженным риску сердечно-сосудистых заболеваний, депрессии и астме.

**2. Аккумулятор Осторожно:** Не подвергайте устройство воздействию экстремальных температур. Не разбирайте устройство для обслуживания или замены аккумулятора без рекомендации компании Lost Vape.

**3. Внимание стручки:** Не обжигайте насухо стручок или спираль. Необходимо заправить новую спираль. Просто заполните бак электронной жидкостью и оставьте его стоять не менее 5 минут перед парением. Как указано выше, это позволит хлопку внутри новой спирали впитать большое количество электронной жидкости, готовой к первому, вкусному вдыханию. Гарантия не распространяется на все картриджи/катушки, если они были открыты, использованы или заполнены жидкостью.

**4. Гарантия:** На устройство предоставляется гарантия 3 месяца со дня покупки.

**5. Контакты:** Для получения дополнительных вопросов или справок, пожалуйста, свяжитесь с Lost Vape по электронной почте support@lostvape.com или посетите наш сайт: www.lostvape.com.

## ГЛАВНАЯ ОСОБЕННОСТЬ

- Неограниченная комбинация
- Бесшовный прозрачный матовый корпус
- Максимальная выходная мощность 200 Вт
- Двойная батарея 18650
- Выключатель вкл/выкл

## ОСНОВНЫЕ ПАРАМЕТРЫ

- CENTAURUS N200 DEVICE

| | |
|---|---|
| Размер | 92.6*52.8*27.6мм |
| Нетто вес | 108±5 г |
| Батарея | Двойной аккумулятор 18650 (не включены) |
| Напряжение батареи | 6,0–8,4 В |
| Диапазон мощности | 5-200 Вт |
| Напряжение зарядки | 5 В/2А |
| Кабель Type-C | поддержка зарядного устройства 5 В/2 А |
| Материал корпуса | Материал корпуса: ПК и цинково-сплавы и нержавеющие стали |

- CENTAURUS SUB OHM TANK

| | |
|---|---|
| Размеры | 30,0*56,15 мм |
| Емкость бака | 5 мл/2 мл (TPD) |
| Материал бака | Стеклянная трубка и нержавеющая сталь |
| Поддерживаемое сопротивление катушки | 0.1Ω-3.0Ω |
| Совместим с катушками UB MAX | 0,15Ω, 0,2Ω, 0,3Ω |

## ОПИСАНИЕ ПРОДУКТА

- ОБЗОР КОМПОНЕНТОВ

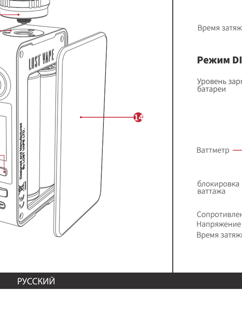

① 810 капелька
② Катушка
③ Стеклянная трубка
④ Кольцо регулировки подачи воздуха
⑤ Основание
⑥ 510 разъем
⑦ кнопка огня
⑧ Индикаторное кольцо
⑨ Дисплей 0.96" TFTn
⑩ Правая/+
⑪ Левая/-
⑫ Кнопка включения/выключения
⑬ Порт Типа С
⑭ Крышка батарейного отсека

- ОБЗОР ИНФОРМАЦИИ ОБ ЭКРАНЕ

**Обычный режим**

Уровень заряда батареи, Уровень заряда батареи, Ваттметр, указатель ваттажа, блокировка ваттажа, Сопротивление, Время затяжки, Счетчик затяжек

**Режим DIY**

Уровень заряда батареи, Уровень заряда батареи, Ваттметр, указатель ваттажа, блокировка ваттажа, Режим DIY, Сопротивление, Напряжение, Время затяжки, Счетчик затяжек

## ОСНОВНАЯ ОПЕРАЦИЯ

- ЗАПОЛНЕНИЕ БАКА

1. Поверните крышку бака, чтобы открыть.
2. Наполните бак из отверстия для заправки жидкостью для электронных сигарет.
3. Плотно закройте бак после заполнения.

- УСТАНОВКА КОЙЛА

1. Поверните бак, чтобы вынуть его из основания.
2. Выньте койл.
3. Установите койл обратно в бак.
4. Верните бак на место на основание регулировки подачи воздуха.

- РЕГУЛИРОВКА ПОДАЧИ ВОЗДУХА

Поверните кольцо регулировки воздуха полностью направо для ограничения потока воздуха, выберите предпочтение и наслаждайтесь.

### Внимание

1. При установке нового койла дайте баку постоять 5 минут после заполнения, чтобы хлопок мог полностью насытиться жидкостью перед использованием.

2. Не допускайте полного опустошения бака при использовании.

3. Заполняйте бак, чтобы избежать сухого ожога или повреждения койла.

4. Убедитесь, что бак перевернут перед вытаскиванием койла, когда в баке еще осталась жидкость, чтобы избежать утечки электронной жидкости.

- ВКЛЮЧЕНИЕ / ВЫКЛЮЧЕНИЕ

Нажмите правую кнопку переключателя, чтобы включить устройство, и левую, чтобы выключить.

- ОТОБРАЖЕНИЕ ВРЕМЕНИ ЗАТЯЖКИ И СБРОС СЧЕТА ЗАТЯЖКИ

1) Время затяжки показывает 0.0S-9.9S после каждой затяжки, пиковое значение количества затяжек - 9999.

2) В состоянии включения нажмите кнопку Fire и кнопку "-" на 3 секунды, чтобы сбросить счетчик затяжек.

- КАК НАСТРОИТЬ / ЗАБЛОКИРОВАТЬ / РАЗБЛОКИРОВАТЬ МОЩНОСТЬ

1) Нажмите коротко на правую (+) / левую (-) кнопку, чтобы увеличить / уменьшить мощность пошагово (Шаги увеличения / уменьшения: 0-39W 1W, 40W-98W 2W, 100W-195W 5W); удерживайте для быстрого увеличения / уменьшения. Когда достигнута максимальная мощность, появится сообщение "Максимальная мощность", перестаньте нажимать кнопку, чтобы сохранить максимальное значение мощности. Нажмите кнопку снова коротко, чтобы вернуться к минимальному значению мощности.

2) Удерживайте одновременно нажатыми правую (+) и левую (-) кнопки в течение 3 секунд, чтобы заблокировать / разблокировать настройки регулировки. Кнопка огня остается активной во время блокировки.

Locked / Unlock

- ПРОВЕРКА УРОВНЯ ЗАРЯДА АККУМУЛЯТОРА

Во время парения или зарядки светодиодные индикаторы будут мигать, оставаясь индикаторами емкости аккумулятора.

0% - 20% ● 20% - 40% ○ 40% - 60% ● 60% - 80% ● 80% - 100% ●

- СМЕНА РЕЖИМОВ

Чтобы переключиться между нормальным режимом и режимом RDA DIY, нажмите кнопку Fire 3 раза в течение 2 секунд, когда устройство разблокировано.

2S

## ПРЕДУПРЕЖДЕНИЕ ОПИСАНИЕ

**Low Battery:** Это сообщение означает, что уровень заряда батареи составляет 0% перед использованием или во время использования, выход автоматически отключится, а индикатор мигнет фиолетовым светом 3 раза. Пожалуйста, замените батарею.

**Check Atomizer:** это означает, что распылитель не обнаружен или сопротивление распылителя выше 3 Ом. Нажмите кнопку огня, на экране появится сообщение «Проверить распылитель», и индикатор мигнет 3 раза фиолетовым светом.

**Short Circuit:** это означает, что сопротивление распылителя ниже 0,08 Ом. Нажмите кнопку огня, на экране появится сообщение «Короткое замыкание», а индикатор мигнет 3 раза фиолетовым светом.

**Too Hot:** устройство выключится, когда температура внутренней платы превысит 85°C. На экране появится сообщение «Слишком жарко», и индикатор мигнет 3 раза фиолетовым светом. Вы можете снова использовать устройство, когда температура вернется к 65 °C.

**Over 10s:** выход автоматически отключается, и на экране отображается «Более 10 с» с фиолетовым светом 3 раза при непрерывном парении более 10 с.